

HASOMED

RehaCom®

Pažintinių funkcijų lavinimas



## ***RehaCom – instaliavimo ir darbo pradžios instrukcija***

Ši instrukcija tinkama ir RehaCom demo versijai

RehaCom demo versija – tai pilna RehaCom programa su visomis funkcijomis, kuri veikia 21 dieną (3 savaites) po instaliavimo.

Galite RehaCom demo versiją instaliuoti į bet kuriuos kompiuterius su Windows 7, 8, 10.

RehaCom viename kompiuteryje nemokamai veikia tik vieną kartą.

[www.rehacom.com](http://www.rehacom.com)

[www.medlink.lt](http://www.medlink.lt)

---

Mūsų terapijos sistema RehaCom padės Jums lavinti protinę veiklą.

RehaCom padeda pacientams po insulto, smegenų traumos ar kitų ligų tobulinti tokius svarbius gebėjimus kaip atmintis, dėmesio valdymas, susikaupimas, planavimas ir t. t.

[www.medlink.lt](http://www.medlink.lt) svetainėje rasite daug informacijos apie RehaCom, aiškinamuosius pratimų video filmukus, aprašymus. Jei iškiltų klausimų, susisiekite su mumis elektroniniu paštu arba telefonu.

Atstovas Lietuvoje:

UAB Medlinkas

Ateities g. 10

08303 Vilnius

Lietuva

Tel.: +370690 99528

El. paštas: [info@medlink.lt](mailto:info@medlink.lt)

[www.medlink.lt](http://www.medlink.lt)

Gamintojas:

Vokietija / Europa:

HASOMED GmbH Paul-Ecke-Str.

1 D-39114 Magdeburg

Tel.: +49 (391) 610 7650

[www.rehacom.com](http://www.rehacom.com) [info@rehacom.com](mailto:info@rehacom.com)

---

## RehaCom diegimo instrukcija

RehaCom programa pritaikyta vartoti savarankiškai namuose. RehaCom programą yra paprasta savarankiškai parsisiųsti ir įdiegti namų kompiuteryje atitinkančiame minimalius reikalavimus. Tam nereikia specialių kompiuterio žinių.

Programinės įrangos diegimui reikalingas kompiuteris su Windows™ operacine sistema, interneto ryšiu ir administratoriaus prieigos teisės.

### Minimalūs techniniai reikalavimai kompiuteriui, į kurį bus instaliuojama RehaCom programinė įranga:

operacinė sistema: Windows 7, 8, 10;

procesoriaus greitis: daugiau ar lygi 2 GHz;

laisva disko talpa: daugiau ar lygi 50GB;

operatyvinė atmintis: daugiau ar lygi 2GB;

vaizdo plokštė ne blogiau kaip 1024 MB, DirectX: 9.C suderinama;

monitoriaus raiška: minimaliai 1024x768, optimaliai 1920x1080, rekomenduojama 1600x900;

garso kolonėlės ar kitas garso išvedimo būdas, kaip jungtis ausinėms;

klaviatūra, pelė;

Speciali RehaCom klaviatūra: rekomenduojama naudoti specialią RehaCom klaviatūrą.



Speciali RehaCom klaviatūra padeda atlikti pratimų užduotis asmenims neturintiems įgūdžių dirbti su įprasta kompiuterio klaviatūra, pagyvenusiems asmenims, mažesniems vaikams, taip pat asmenims su sutrikusiais judesiais (dalinis paralyžius, tremoras, traukuliai ir pan.).

Dirbti su RehaCom patogiau turint 17“, 19“ monitorių.

RehaCom darbo vieta turi būti patogi.

Instrukcijoje pateikiama informacija apie RehaCom terapijos sistemos įdiegimą ir naudojimą.

RehaCom programą parsisiųskite čia:

<https://rehacom-online.de/g/RCLT-MedlinkasUAB>

Siuntimas trunka 10 – 20 min., priklausomai nuo Jūsų interneto greičio.

Pasibaigus siuntimui, išskleiskite parsisiuntusius RehaCom failus, paspaudę ant programos ikonos.

Pasirinkite failą Setup:

Name	Date modified	Type	Size
Database	2017-07-10 19:06	File folder	
ExternalAccessories	2017-07-10 19:06	File folder	
ExternalServer	2017-07-10 19:06	File folder	
Manuals	2017-07-10 19:06	File folder	
Media	2017-07-10 19:06	File folder	
Screened	2017-07-10 19:07	File folder	
Support	2017-07-10 19:07	File folder	
AUICORUN	2017-06-30 17:19	Setup Information	1 KB
cyusbw632.sys	2017-06-30 17:18	System file	48 KB
cyusbw632.sys	2017-06-30 17:18	System file	48 KB
cyusbw634.sys	2017-06-30 17:18	System file	35 KB
cyusbw634.sys	2017-06-30 17:18	System file	48 KB
cyusbw634.sys	2017-06-30 17:18	System file	54 KB
DeviceViewMkDeviceList	2017-07-21 15:23	Text Document	1 KB
hdchina.pdf	2017-06-30 17:18	PDF file	7 KB
Pal_setup	2017-06-30 17:18	Application	1,019 KB
RehaCom	2017-06-30 17:18	icon	121 KB
RehaComDefaults	2017-06-30 17:30	Configuration file	1 KB
RehaComKatalog2014RT	2017-06-30 17:18	Adobe Acrobat D...	3,278 KB
RehaComKatalog2015FE	2017-06-30 17:18	Adobe Acrobat D...	77,814 KB
RehaComKatalog2015FN	2017-06-30 17:18	Adobe Acrobat D...	16,319 KB
RehaComKatalog2016ISA	2017-06-30 17:18	Adobe Acrobat D...	15,443 KB
RehaComLimits	2017-06-30 17:18	Configuration file	1 KB
rhysmb	2017-06-30 17:18	Security Catalogue	12 KB
rhysmb	2017-06-30 17:18	Setup Information	14 KB
rhysmb	2017-06-30 17:30	Text Document	1 KB
Setup	2017-07-10 13:07	Application	1,464 KB
Setup 1	2017-07-10 12:27	VLC media file (bin)	244,141 KB
Setup 2	2017-07-10 12:28	VLC media file (bin)	244,141 KB
Setup 3	2017-07-10 12:30	VLC media file (bin)	244,141 KB
Setup 4	2017-07-10 12:34	VLC media file (bin)	244,141 KB
Setup 5	2017-07-10 12:35	VLC media file (bin)	244,141 KB
Setup 6	2017-07-10 12:38	VLC media file (bin)	244,141 KB
Setup 7	2017-07-10 12:42	VLC media file (bin)	244,141 KB
Setup 8	2017-07-10 12:43	VLC media file (bin)	244,141 KB
Setup 9	2017-07-10 12:44	VLC media file (bin)	244,141 KB
Setup 10	2017-07-10 12:47	VLC media file (bin)	244,141 KB
Setup 11	2017-07-10 12:48	VLC media file (bin)	67,749 KB
USBFullDriver	2017-06-30 17:18	Application	1,563 KB
version	2017-07-10 19:07	Text Document	1 KB

Atsidariusioje lentelėje pasirinkite kalbą instaliavimui, vieną iš 4: anglų, vokiečių, prancūzų, italų. Jei nepasirinksite, vedlys veiks anglų kalba.

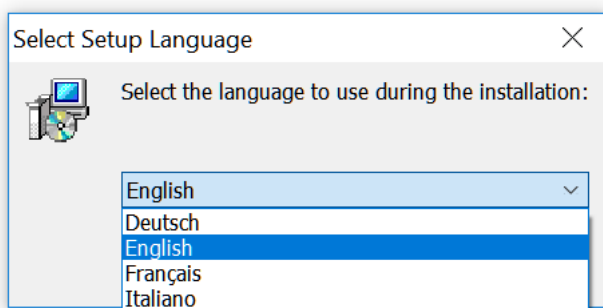

Programa turi elektroninį įdiegimo vedlį, toliau visada spauskite mygtuką "Next"

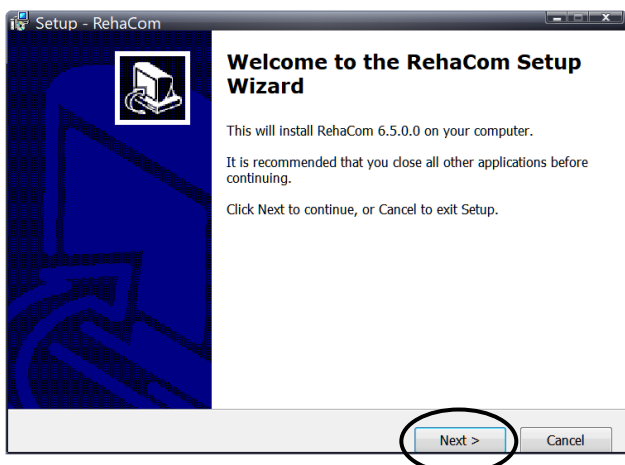

Toliau spauskite "Next":

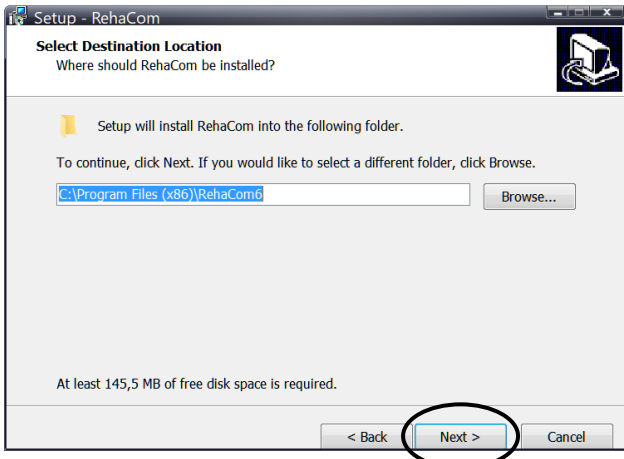

Kitoje atsidariusioje lentelėje automatiškai pažymėta Standard programos versija instaliacijai – palikite ją ir spauskite “Next”:

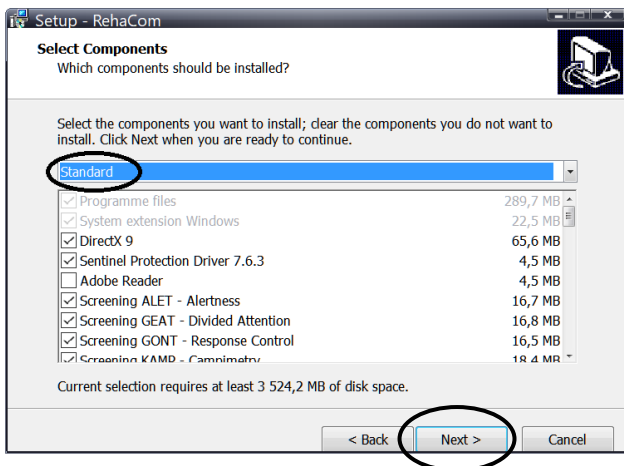

Kitoje atsidariusioje lentelėje spauskite “Install”:

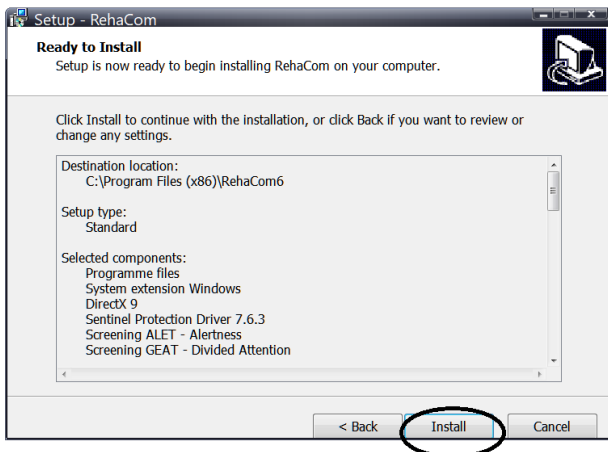

Palaukite, kol RehaCom programa bus įdiegta savaime, (užtrunka 5 – 15 min.), savaiminio instaliavimo metu Jums nieko daryti nereikia. Atsidariusioje lentelėje spauskite “Finish”:

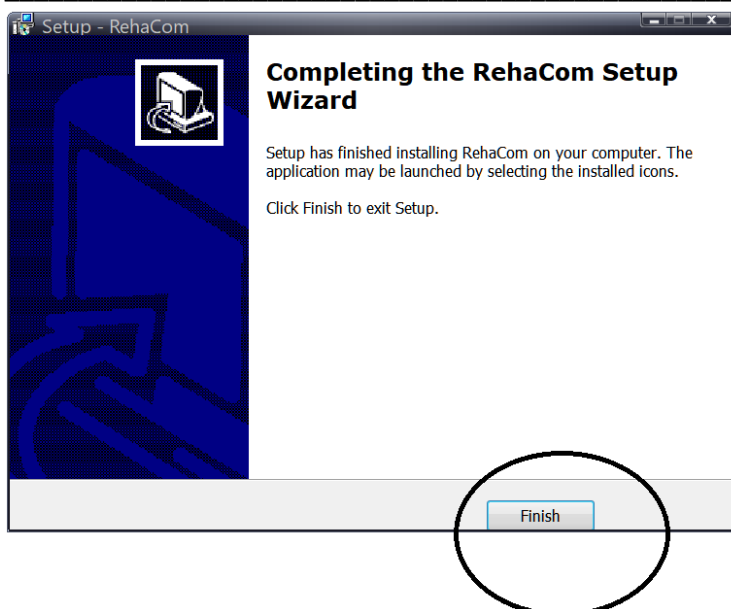

Baigus RehaCom diegimą, paleiskite kompiuterį iš naujo (restart).

RehaCom ikona suformuojama automatiškai kompiuterio ekrane, arba apatinėje parinkčių eilutėje; jei RehaCom ikona nesuformuota, programą rasite "Start" meniu.

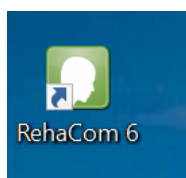

**Norint naudotis RehaCom, interneto ryšys nebūtinus.**

### Jjunkite RehaCom!

Spauskite RehaCom ikoną norėdami paleisti RehaCom. Įjungiant RehaCom pirmą kartą, programinė įranga ieško prietaisų (pvz. RehaCom klaviatūros). Jei turite specialią RehaCom klaviatūrą, prašome prijungti ją prie USB prievado ir palaukti kelias minutes, kol klaviatūra bus įdiegta savaime. Jums nieko daryti nereikia.

### Sistemos nustatymai.

Pirmą kartą įjungiant RehaCom, rodomas **Vartotojo režimas**.

Pasirinkite „Kaip terapeutas, be išorinių klientų“; šis pasirinkimas yra nustatytas automatiškai. Uždarykite lentelę.

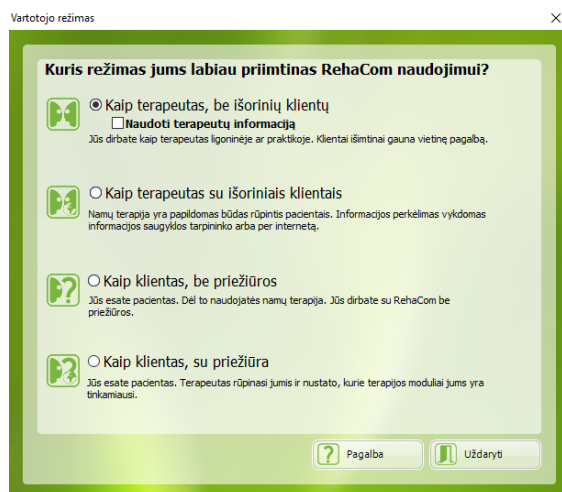

Grįžkite į nustatymų lentelę „Sistemos parametrai“.

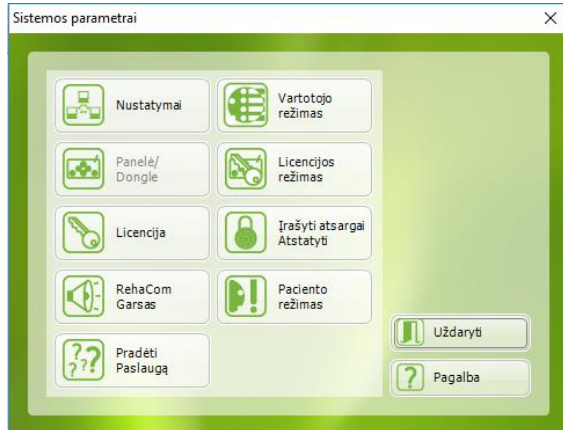

Pasirinkite „Licencijos režimas“. Pasirinkite „Licencijavimas šiam kompiuteriui“ (nustatyta automatiškai) ir uždarykite.

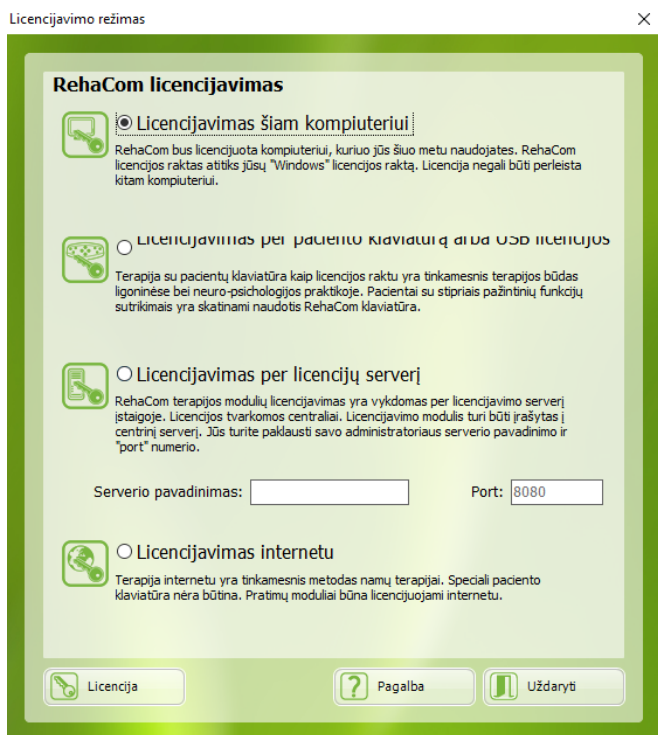

Dabar esate pagrindiniame RehaCom lange:

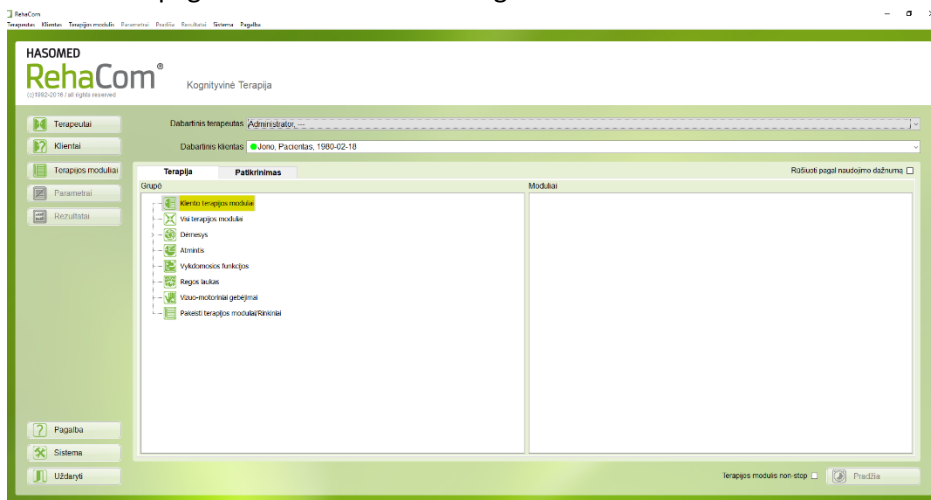

Pagrindiniame lange spauskite mygtuką „Klientai“. Atsidariusiame lange spauskite „Naujas“.

The screenshot shows the 'Kliento informacija' window with the following fields and options:

- Official Address: dropdown menu
- Pavardė: text input
- Vardas: text input
- Papildomas vardas: text input
- Gimimo data: date input (format: yyyy-MM-dd)
- Lytis: radio buttons for 'vyras' and 'moteris'
- Kalba: dropdown menu (set to 'Lietuvių')
- licencijavimas internetu: checkbox
- Prisijūra internetu: checkbox
- Pašto kodas: text input
- Getvė: text input
- Telefonas: text input
- Elektroninis paštas: text input
- Prisijungimo vardas: text input
- Slaptažodis: text input
- Pakartoti slaptažodį: text input

Buttons at the bottom: OK, Atšaukti, Pagalba.

Atsidariusiame lange „Kliento informacija“ užpildykite visus žalius laukelius, tai būtina, kad sistema veiktų.

Būtinai žalieji langeliai: Pavardė, Vardas, Gimimo data (pildant paciento gimimo datą, laikykitės datos šablono: metai.mėnuo.diena, pažymėkite lytį).

Kalba: automatiškai pažymėta lietuvių k. Išskleidę meniu punktą „Kalba“, galite pasirinkti iš 22 kalbų, tame tarpe lietuvių, rusų, lenkų. Rekomenduojama RehaCom naudoti gimtąją kalbą.

Taip atrodo teisingi paciento nustatymai:

The screenshot shows the 'Kliento informacija' window with the following fields filled in:

- Official Address: dropdown menu
- Pavardė: Jono
- Vardas: Pacientas
- Papildomas vardas: text input
- Gimimo data: 1980-02-18
- Lytis: radio button for 'vyras' is selected
- Kalba: Lietuvių
- licencijavimas internetu: checkbox
- Prisijūra internetu: checkbox
- Pašto kodas: text input
- Getvė: text input
- Telefonas: text input
- Elektroninis paštas: text input
- Prisijungimo vardas: text input
- Slaptažodis: text input
- Pakartoti slaptažodį: text input

Buttons at the bottom: OK, Atšaukti, Pagalba.

Patvirtinkite OK.

Bandomojoje versijoje Klientas gali būti tik vienas, to užtenka susipažinti su programa. Galite sukurti kitų klientų korteles, jei norite sekti konkretaus asmens darbo rezultatus.

Pagrindiniame lange terapeutas (administratorius) ir klientas (paskutinis dirbęs klientas) bus pažymėti automatiškai. Dabar galite pasirinkti „Terapija“, paspauskite „Visi terapijos moduliai“, pasirinkite terapijos modulį ir pradėkite dirbti su RehaCom.

Dukart paspaudus, pasirenkamas norimas terapijos modulis iš pateikto sąrašo.

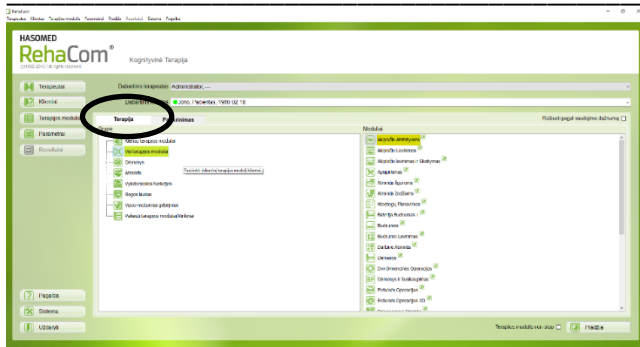

Ijunkite terapijos modulį dukart spustelėjus jį. Naują pratimą pradėkite „Pradėti su instrukcijomis“.

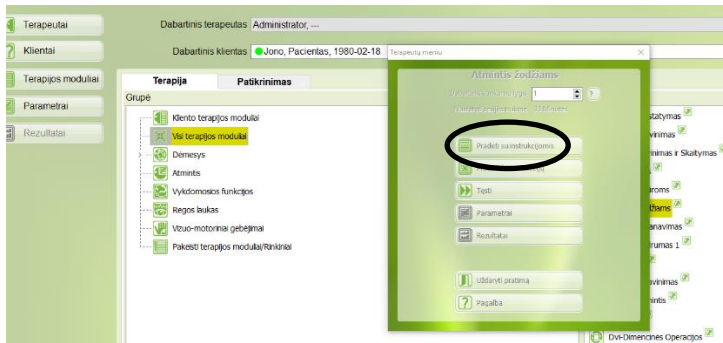

### Pratimo instrukcijos

Įdėmiai perskaitykite pratimo instrukcijas prieš pradėdami dirbti. Išsamios instrukcijos parodomos prieš kiekvieną pratimą. Instrukcijoje aiškiai išdėstyta pratimo užduotis ir kam jis skirtas.

### Pratimo parametų keitimas

Visi terapijos moduliai veikia savaime adaptuodamiesi; tai reiškia, kad lavinimo sudėtingumo lygis keičiasi automatiškai, atsižvelgiant į paciento gebėjimus. Dažnai pacientai pradeda dirbti nuo 1-ojo lygio. Tačiau, jei sutrikimas menkas, galima iš karto pakelti lygį atsidariusioje lentelėje. Pradėjus pratimą, ir pastebėjus, kad lygis per lengvas/sunkus, galima nutraukti pratimą su „Esc“ klaviatūros mygtuku (arba raudonu mygtuku RehaCom paciento klaviatūroje) ir keisti pratimo lygį. Pasirinkus meniu punktą „Parametrai“, galima keisti pratimo trukmę ir daug kitų parametų.

Pradedant dirbti su RehaCom, dažniausiai keičiama: sunkumo lygis, trukmė. Kitus parametrus keičia patyrę terapeutai.

### Darbo su RehaCom režimas

Rekomenduojama dirbti su RehaCom 30 -50 min. kiekvieną ar kas antrą dieną. Individualų darbo režimą nustato specialistas. Efektyvios terapijos trukmė ilga – 2 – 6, net iki 8 – 9 mėnesių. Jau po pirmųjų savaitių darbo turėtų būti matomi rezultatai. Jei pažangos nėra, rekomenduojama keisti pratimus, darbo režimą.

### RehaCom rezultatai

Užsiėmimas baigiasi kai baigiasi nustatytas laikas. Parodomas rezultatų grafikas, fiksuojantis visų sesijų eigą (pažangą). Kuo aukštesnis stulpelis, tuo pasiekti rezultatai yra geresni. Tuo remdamasis, terapeutas pacientui apibendrina jo rezultatus, komentuoja jo veiklą ir kartu aptaria tolesnius veiksmus. Išsamesnę informaciją terapeutas gali rasti dokumente **rezultatai**, kurie leidžia išanalizuoti konkretų paciento deficitą.



## Patarimai naujiems RehaCom vartotojams

Patikrinimo moduliai (testai): nereikia vienu metu atlikti visų testų. Tai gali užtrukti 90 minučių ir ilgiau, tiek laiko pacientas negali išbūti susikongravęs. Jūs galite pakankamai gerai įvertinti dėmesio problemas tik su trumpu paprastu testu "Erdvinė skaičių paieška", atminties problemas su "Darbinė atmintis" testu. Testus reikia atlikti kartu su patyrusiu terapeutu suprantančiu testų tikslą ir vertę.

Terapijos moduliai: kai nesate užtikrinti dėl paciento sutrikimo, pirmiausia pradėkite nuo dėmesio lavinimo, vėliau tęskite su atminties lavinimo pratimais. Vykdomųjų funkcijų, erdviųjų pratimų imkitės paskutinių.

Daugumai pacientų, turinčių sunkių dėmesio trūkumų, gali tikti modulis "Dėmesys ir koncentracija", pacientai, turintys lengvų pažinimo (kognityvinių) trūkumų, jauni pacientai mėgsta naudoti "Paskirstytasis dėmesys 2".

Daugumai pacientų, turinčių sunkių atminties sutrikimų galima naudoti modulį "Atmintis figūroms", pacientai, turintys lengvų pažinimo (kognityvinių) trūkumų, noriai naudoja pratimą "Darbinė atmintis".

Kiekvieno terapijos modulio veikimas gali būti keičiamas, keičiant parametrus (pasirinkti modulį, spauskite "Parametrai" mygtuką). Taigi, jei jūs jaučiate, kad modulis netinka jūsų klientui, jūs galite pakeisti daug dalykų! Jūs nesuklysite - visi pakeitimai gali būti atšaukti bet kuriuo metu paspaudus "Numatytasis" mygtuką.

Po pirmojo RehaCom įdiegimo jūs galite ribotą laiką (21 d.) naudoti visa sistema. Norėdami gauti informaciją apie jūsų bandomojo laikotarpio licencijos galiojimo laiką, spustelėkite mygtukus "Sistema", "[Licencija](#)".

Licencijų lange yra sąrašas visų licencijuotų modulių ir jų galiojimo laikas.

Norėdami įsigyti RehaCom licencijas, prašome kreiptis į vietinį RehaCom partnerį. Jis /ji atsiųs jums licencijos CD (arba failą), kuris galės būti įrašytas paspaudus mygtuką "Kodų diskas".

## RehaCom klaviatūra

Jei turite RehaCom klaviatūrą – prijunkite ją USB jungtimi prie kompiuterio, palaukite, kol klaviatūra diegiama savaime, tai trunka apie 1 min. Programoje nereikia daryti jokių nustatymų, ji pati pažįsta, kad dirbsite su klaviatūra, kai ją prijungsite.

RehaCom klaviatūros mygtukai:

- klaviatūros OK mygtukas: tęsti arba patvirtinti įvestį; kairysis ir dešinysis mygtukai atlieka tą pačią funkciją, juos galima spausti kartu;
- geltonas "+" mygtukas: paskutinis nurodymas pakartojamas žodžiu (nėra lietuvių kalbos)
- žymeklio mygtukai arba šauktukas: perkelia žymeklį į modulį.



**Norint nutraukti seansą**, yra dvi galimybės:

- pacientas paspaudžia raudoną minus "-" mygtuką klaviatūroje. Tada jis/ji gali padaryti pertrauką, vėliau tęsti sensą arba dar kartą peržiūrėti instrukcijas.
- kompiuterio klaviatūroje paspaudus **Esc** mygtuką. Vykdomos užduoties duomenys prarandami. Pasirodo terapeuto meniu.

---

**Trumpa instrukcija** suteikia tik trumpą naudojimosi sistema apžvalgą. Daugiau konkrečios informacijos galima rasti pilnoje instrukcijoje, įsigijus RehaCom licencijas.